（明治卅九年十月廿四日第三種郵便物認可）
（中華郵政局掛號認爲新聞紙類）

盛京時報

己巳年陰曆八月初七日
昭和四年九月九日
中日祀祝休刊

◎本報價目◎
每張現大洋五分
每月現大洋九角
▲外埠連郵價目
每月現大洋壹圓
半年現大洋五圓五角
全年現大洋拾圓
▲告白刊資
一行五號字十五字起
每日刊資一日每行現大洋壹角
長期另議

發行人 佐原篤介
編輯人 菊池貞二
印刷人 石原庄太郎
發行所 盛京時報社
盛京時報支社

馮軍北伐之死傷人數
鹿鍾麟報告請發給撫卹金

（南京七日復旦電）鹿鍾麟呈報中央二集團將士參加革命以來陣亡上級軍官十八員兵十一萬八千餘名殘廢者三千餘名受傷者三萬餘名先後墊撫卹金九百十餘萬元請撥還並另發撫卹金八百萬元

中俄共同宣言須緩發
俄對二次覆牒正在考慮

（北平七日復旦電）使團息俄對中國二次覆牒正在考慮中共同宣言發表須稍緩因正副局長須徵華方意見照協定由俄提出理事會解決也

于右任病危

（南京七日復旦電）于佑任在滬突患病甚重三日來未見吝現正延德醫診治

熊斌九日來平

（南京七日復旦電）熊斌定佳（九日）赴平并攜有中央接濟軍費卅萬元據云此行係奉蔣命宣慰西北軍先到并謁馮後即轉華陰再到西安訪劉郁芬宋哲元協商種種稍就範即由陝返回京

蔣介石已返寧

（南京七日復旦電）蔣中正陽（七日）午返京宋美齡滬仍留

鹿鍾麟將赴陝辦編遣

（南京六日復旦電）鹿鍾麟擬候蔣中正返京後即赴西北一行辦理編遣事宜二集現有兵三十萬中央規定每集留七師至九師當遵照實行

何成濬將赴并

（北平七日復旦電）何成濬定蒸（十日）赴并與閻商第二第三兩編遣區事宜

西北交通已完全恢復

（南京六日復旦電）薛篤弼已到衛生部辦公候蔣中正返京後將赴晉一行西北交通經薛電商結果已完全恢復

賀耀祖抵洛陽

（南京七日復旦電）賀耀祖魚（六日）抵洛陽不日入關中點驗二集各部

導淮委員會決開工期

（南京七日復旦電）導淮委員會明年二月開工開工前須欵百萬現向滬銀行團商借二十萬元

比使將抵北平

（北平七日復旦電）比使華洛思庚（八日）晨十一時可抵平外部電駐平保管處處長鄢大鵬準備歡迎

海部留學生定期放洋

（南京六日復旦電）海部派赴海外留學生定十一月中旬放洋由海部派監督一人隨往

粵省進行編遣

廣州訊云。粵省編遣實施程序。業由陳濟棠招集各軍官齊集省垣。開談話會。商決一切進行手續。此次粵軍共編爲六師。其次序與前報所載略有出入。查第五十九師係屬余漢謀部。六十師屬蔡廷楷部。六十一師屬蔣光鼐部。六十二師屬香翰屏部。六十三師屬李揚敬部。五師中除蔡。余。香三師。係每師四團制外。其餘蔣李兩師。將照甲種編制。每師編足六團。惟陳濟棠當由京返省時。曾對人宣稱。第五十八師決裁撤。所部併入各師補充。而五十八師長鄧彥華自就任建設廳長後。亦無再領軍權之意。詎近日外間謂又突傳鄧氏辭軍職一節。爲上峯所不許。并着令鄧氏刻日回復五十八師長任云云。此說如屬不虛。則編遣會所定廣東五師兵力。似互有衝突。蓋粵省既編定五師。今若恢復五十八師。實際已成六師之數。若五十八師必須規定。則前定之五師中。必裁去一師。方符編遣會之議決案。究竟其中眞相如何。尚待事實之證明。至省防軍之組織。有謂將從前之地方警備隊改編者。由東江南路之雜牌軍隊編遣者。省防軍之編制。採取二三制。先成立四縱隊。係就前粵省四大善後。區而劃分。每區設一總隊。專任剿匪綏靖工作。每一縱隊轄三大隊。每大隊轄三中隊。每中隊轄三小隊。縱隊長爲團長階級。省防軍歸省政府統率。東西南北四區每區駐省防軍一千五百人。全省四大區共兵額六千人。頃接京訊。全國總指揮部限九月一日全行裁撤。似此粵方之第八路總指揮部。當亦在取消之列。昨有赴總部叩詢八路總部是否依期裁撤者。據部中人稱。本部尚未接到中央正式命令。屆時能否如期結束。尚未可必云云。但據陳總指揮。由京回省時稱。則謂總部須全軍隊編遣完竣。方行裁撤。至日前隸屬總部之軍事機關。如廣東兵器製造廠。陸軍測量局。陸軍測量學校。則已由總部諭令結束。以備軍政部派員來粵點收。此次粵軍既分別編定五師。關於被裁官兵爲數不少。此項資遣費。所需甚鉅。全省軍費既由九月份起核減爲二百五十萬元。則此官編遣費當然不能在此二百五十萬項下開支。關於此點。業由總部呈請中央核示。昨經中央電覆。准另撥粵省編遣費五十萬元。由粵省國庫項下撥。不在額定費軍中移出云。

楊樹莊整理財政之意見
向省府提出二十一項辦法

閩州訊云。省政府主席楊樹莊。近因中央調撥駐皖五十六師劉和鼎一部來閩。歸其指揮剿朱辦毛共匪以期早清共禍。故又定於劉師抵廈時。再離省赴廈。綜握軍符。切實剷共。至省政方面。楊氏本認定必須財政有辦法。則百廢不難俱舉。故其自廈抵省時。即力催代理財政特派員兼財政廳長鄭寶菁克日就職。現鄭已視事多日。關於整理財政計劃。迭以請示於楊主席。楊則以本省財政。雖日形枯竭。而細按實情。實尚未至於絕無辦法之地。因特將本人意見。釐定有整理閩省政務及財政辦法廿一項。於本月廿三日提出省政府政務會議公決施行。其辦法如下（一）整理財政以收支完全公開。支出平均分配爲原則（二）凡關於地方臨時支出。應將預算書交財政廳核議其覆後。再行核辦（三）預算委員會應尅期成立。並限本年九月十五日以前。確定福建全省十八年度預算或概算。務須量入爲出以謀收支適合。自十月一日起。切實施行。至於國稅機關之收支預算應令特派員署呈報本府備核（四）財政特派員署及財政廳。關於所有稅收。及現辦之特種消息費稅。應尅日切實整頓。並由本府極力商請中央酌留本省解欵。以資應本省之國家支出。但在此議未達成熟時期。或在特種情形之下時。對於全省政軍各機關經費。應由本府臨時酌定辦法。月清月了。俾無積欠（五）全省國地稅收機關。應按月負責認解定額。俾特署與財廳有相當的欵。以應支出。至於各稅收機關以前墊解之欵。截至本年九月底止。核計總數暫行登記。自十月份起按月得留提其總收入若干。勻期歸墊。迄該欵清償之日爲止。但各機關長官倘有更換。應由後任繼續負責。（六）（未完）

外交通史
唐詩早見碧眼紅髯　安祿山乃混血雜胡
——中國發生國際關係之濫觴

此編爲日本箭田文三氏所著。原名爲「支那外交通史」然以日人而著華史。在考案上雖不敢保其絕對完全。然觀其大體。際此國際關係日益複雜之時。殊爲一般關心時局者。足以供參考而資觀磨。既溫古知新。且可作他山之攻錯。爰摘其要而譯其意爾。譯者誌。

陸路交通

中國與歐州諸國間之交通。在歷山大王征伐亞細亞時已經開通。茲據東西各歷史家之研究。在羅馬帝國初期。已有貿易關係。後至比撒森丁帝國時代。始開陸路貿易之途徑。自西曆紀元初至中世時代。由亞刺比亞印度及波斯等方面。經過天山南北兩路抵中國。以從事互相交易之商隊。絡繹不絕。該商隊所購運之主要貨物。概係綢緞類。至其貨物之運送途徑。多半由中央亞細亞渡過裡海黑海。經博斯普魯斯峽。而出地中海。或由波斯灣。經阿刺伯。抵地中海岸之亞立山大港。再運到地中海岸之各處。在中世時代。威尼斯、芝諾阿兩地。因之極其繁盛也。據九世紀以後之中國阿刺伯間之旅行誌。由阿刺伯。波斯灣諸港抵中國之海上交通。亦頗繁盛。我克船屢次往返於錫蘭等處。又基督教由道經波斯而來之景教（即聶斯託利晏派）僧侶。早於唐初開始布教。現在西安府存有大秦景教流行中國碑可考。即唐詩中亦有碧眼紅髯等語。可見當時外人已居住中國。天寶時代。攪亂國家之安祿山。實爲黃白兩人種之雜胡（混血兒）也。

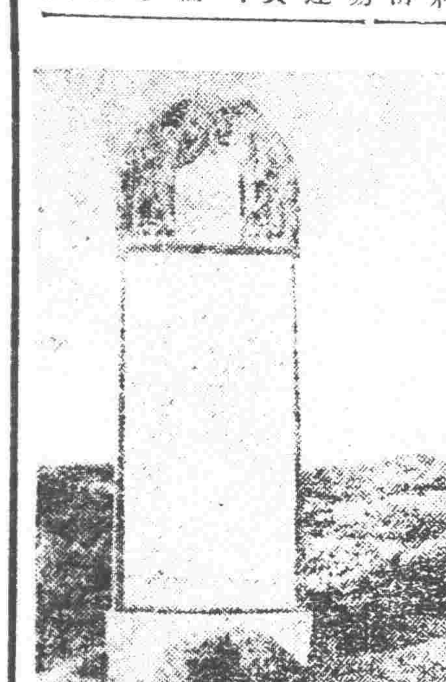

元朝時代。（西歷一二七一年）威尼斯商人波羅馬特峨弟兄及尼哥洛三人。爲羅馬法王格列高里斗世之使節入中國。尼哥洛之子馬耳哥波洛。因得元帝忽必烈之信任。仕於元朝。自一二七一年至七三年之三年間。任爲揚州知州。迨該民返國後。發表其關於中國之著述一書。對於歐州人介紹中國國情。頗受讀書人之熱烈歡迎。一四二年回回教金盛時代。中國特派使節赴西方各國。該使節路過阿刺伯。菲力克斯各國。到處頗受歡迎。但此等交往。並非爲與各國對等關係上行之。蓋是時中國。除本國外。尙未認識有對等國之存在。其視外國。不過屬領。即爲朝貢國。因之西洋各國之入國者。僅以個人資格往來。竟無發生國際關係之地步。然十三世紀以後。因中央亞細亞。歸於回教徒之掌中。陸上商路。爲之遮斷。於是歐州各國。欲與中國及印度交通之路。不得不求諸海洋。

海洋交通

歐州各國中第一次渡洋抵華之國。乃爲葡萄牙船。一五一一年（正德八年）阿爾風斯達爾法哈爾克。竟領滿剌加。此爲開始對華關係之因。其後經過五年。至一五一六年（正德十一年）拉斐爾末勒司得勒羅操土船企圖航海至中國沿岸。明年一五一七年（正德十二年）菲爾那峨波列司得安得列特率領葡萄牙船馬來船各四隻。抵華碇泊於塔馬澳。塔馬澳者或當時之川島。即現代聖德約翰島之一港。或謂下川島之那壽港。或謂在九龍附近距東莞縣南端九英里之屯門澳。議論紛紛。一時不能決定。然經詳細研究。屯門澳頗似確實地點。但上川島亦是當時外船之出入港。聖僧佛蘭索亞陵皮耳滑溜此港。靜候入中國之機會。不幸未遂入國之望而死也。安同臥亞長官之遣華使節宅彌拜里司。由塔馬澳出發抵廣東。在廣東因安氏一行之行動態度。頗爲穩健。絕不發生何等外差至明年一五一八年（正德十三年）菲爾那峨之弟西門得安列得列特率葡萄牙船一隻或克三隻抵塔馬澳。肆意行其貪慾橫暴。並建設砲壘。伸振暴威。對於居民。擅行刑律。不法已極。因之竟招中國官吏之抑壓。被封鎖于港內。及至一五二一年（正德十五年）打破封鎖逃走。其兄菲爾那峨因之被問連累。竟遭放逐。飄泊於沿岸各地。宅彌拜里司亦被罰下獄。至宅氏之生死。或謂獄死。或謂因該氏係厚德之君子。赦罪後在華熱心從事傳教。（未完）

▲上圖爲西安府所存之大秦景教流行碑

廣告

●上海 青島行（滿鐵航路）
▲榊丸 九月十一日
▲奉天丸 九月九日
▲大連丸 九月十四日
●天津行
▲濟通丸 九月十四日
▲天潮丸 九月十一日
●營口行（旅順不行）
▲龍平丸 九月七日
●香港行
▲英順丸 九月十五日
▲煙台丸 九月九日

大連汽船株式會社 電話四一八五番
奉局貨客經店 大連市敷島町六番地 永和公司 電話七二七五番七八六八番
飯神航路東局荷扱店 大連市須磨町六〇番 澤山兄弟商會 電話長五二六八一二四六二一番

欲購皮服者特請注意　本號開幕以來
幸蒙各界惠顧銷路從增今春特遣專人赴各省採買大宗皮貨預備冬季各界主顧應用已將各種皮張熟成特聘精工檢選配成衣料購用皮服者速請光顧貨眞價實格外克已倘買去各貨如在十天內不合尊意時管保退還決不食言備有水獺皮張足够大氅領用每張只售三十元左右成色保好尤有極㕝狐皮衣服甚夥價値特別克已藉酬惠顧諸君之雅意欲購皮服者勿失此大好機會是幸
日站千代田通五番地茂林飯店西北轉角
寶昌隆輕裘會社啓

敬告建築家
敝公司今有大批美國上等油氈運到價廉物美如蒙賜顧不勝歡迎之至
怡和機器有限公司謹啓
地址 大西邊門外路南
電話 中日一二四九 一七五六八

瀋海鐵路公司請各股東及各經募股款機關從速換領股票通告
世豐錢號數昌銀號萬來鎰瑞盛厚天合盛福祥隆寶成號長順公富同號各股東彰武縣政府北鎮縣政府新民縣政府西豐縣政府岫巖縣政府安圖縣政府撫松縣政府遼康稅捐局黑山稅捐局牛海稅捐局營口海關監督署遼源交涉員公署（即前洮昌道尹公署）海龍地方法院遼寧高等法院遼寧省會公安局遼寧省會商埠公安局海龍縣政府遼寧教育廳遼寧縣政府黑山縣政府海城縣政府法庫縣政府通遼縣政府臨榆縣政府遼陽縣政府通遼縣政府開源縣政府遼源縣稅捐局興稅捐局及遼行自認股款各戶股東均鑒查本公司股票早已辦竣凡經會經募報并函請繳送股欵收據換領在案茲查貴處等應領股票或完全未領或祇領少數未能竣訖現以本公司第一期付息之期至本年十月卅一日即行截止誠恐轉瞬期滿股票仍未能數領出股息乃停付殊爲不便茲爲顧全股東利益起見特再登報務請於本年十月一日以前將應領股票儘數領訖凡由各機關經募之股欵仍由各機關將各股東所持收據彙送本公司換領股票其送行自認股欵各戶須自行函送收據到本公司收發室換領至希從速辦理幸勿自悞爲盼特此通告
瀋海鐵路公司總務處

秋季賽馬大會
陽歷九月六日（星期五）八日（星期日）九日（星期一）十日（星期二）十一日（星期三）
陰歷八月四日六日七日八日九日
每日午前十時開始 兩天順延
場所 奉天若松町賽馬場
勝馬投票券金參圓金十五圓之兩種
社團法人 奉天賽馬俱樂部
電話二三三九七番

德仁堂失照作廢
逕啓者敝於古歷七月廿日在北平將座落通遼二區一村小三家子園字四百拾三號計地三十五晌五畝五大照壹張被窃倫去日後勿論落於中外人手概作無效特此聲明
通遼縣新開街衛復豐茂洋襪工廠經理趙仁齋啓

本號新由上海蘇杭運到大宗紬緞大批呢絨繡花衣料及各樣花素布疋種種貨色應有盡有今擇於
舊歷八月初七日新張大開幕爲歡迎顧客起見特別大廉價再打九二扣
十天望賜顧諸君諸女士速早駕臨幸勿觀望失此良機
樓上零市批發部及除賬概不折扣特此聲明

恒祥久綢緞莊呢絨店啓

遼寧日站青葉町即平康里北大街路東便是
日電話四壹六四番

嗚謝
天騭降禍遽興陟岵之悲 先嚴窀穸安窆伏承
雲誼關懷泣拜
世之賜昨當
臺公垂注殷拳
鴻儒耆有道之文褒傳先美
牲祭推仁人之愛重賻喪
貝葉爐香感九幽之有託
素車白馬勞千里之奔臨
情義主周歿存同感 泰勳學既未成年復未立
痛深創巨憾抱終天幸冀
箴規頻錫
庇及庭闈
厚誼高情益深銘篆專啓有㫖未周登報特再
叩謝敬請
崇安維希
矜鑒
吳 制 泰勳稽首

中法儲蓄會增加獎金獎額通知
本會開辦迄今。已逾十載。入會者三萬八千餘戶。編號已近一萬。茲定自本年五月份起。將獎金獎額重行支配。分別加增。俾各儲戶得獎較易利益較厚。興趣亦較濃。其辦法如下。
一。特獎自九千元增至壹萬
二。頭獎自四個增至五個「每個二千五百元」
三。二三四五獎均自一個增至五個「每個數百元不等」
四。小獎仍十中抽一以末尾定之
照上法支配。除特獎外。計有大獎二十五個。小獎一千個左右。獎額如此多。得中自必較易。特此通告儲戶諸君查照。並請各界注意。踴躍入會。勿失良機是幸。
會址 奉天大西城門外電車道西哈爾濱道裡中國大街三十一號 中國電話一六六五 自動電話二二八〇

聲明遷移　敬啓者本公會本事務所現遷移大西關大什字街南廣昌棧胡同瀋陽律師公會律師王策安事務所同啓

舖墊出兌　遼寧南市場瑞福公司一切舖墊廉價出兌有欲用者請至日站韓盤東福華西行面議可也此啓

仙女戀愛五如意
本號向在西洋各國最高級家直特定製各種純羊毛粗細絨線久已馳名所出各種牌號毛絨毛線眞用最上羊毛製成故品質精美顏色鮮明分量加重每磅均足十六盎司所以行銷中國眾般双股專供全國各埠大機織造衫褲暖帽手套圍巾毛襪等品出貨實比他貨美襯倍受顧客愛護推銷增進恐其眞偽不別特登全國各報廣告願客務認明中國政府註册五如意商標僊女商標兩牌毛線
上海法界興聖街中市榮茂昌毛絨號謹啓

繼續頒到編遣大綱
計有二十八條俾便遵行

中央前因改善全國軍紀特由編遣會議中擬定章程各省並設編遣區域各情迭見報端玆得近訊張學良軍司令官於七日又接到國府軍事部來電大略謂關於修正國軍編遣會進行程序大綱計有廿八條俾便各省遵行事項如下(甲)各編遣區須由中央編遣委員會派辦公員共二十一人分往各省帮同辦理一切編遣事宜(乙)各省區自行選派高級軍官四十人或五十人除委員之外內置正副主任各一人分掌編遣事宜(丙)編遣會中加入海軍中央艦隊六人東北艦隊五人廣東一人以資進行外須派員考核各省軍官佐兵士軍器就編事項(一)官佐軍士之成績(二)各軍受軍事教育者姓名(三)各旅之槍 砲子彈共 有若干(三)各旅醫務通信衛生各項作業情形(四)各旅馬匹若干(五)現在各軍駐防之地點

王軍長調 軍令廳人員

王樹常第一軍長玆以本軍在哈設立軍部辦公人材缺乏特電請張司令

長官電召熱湯來遼 或爲熱軍經費問題

張學良司令長官於月之七日特電召熱河邊防司令官湯玉麟即日來遼莫稍遲延云
聞於熱河軍費當局曾撥濟若干萬以資補助玆據猶消息該省軍費目下仍感困難尚積欠至兩月之久湯司令以同係東北軍隊待遇豈能懸殊是以近又具呈當局請再援濟云

吳總訓練監 回江之任務

騎兵總訓練監吳泰來氏於月之七日帶領隨員返江探其之任務係奉張學良司令長官之命令到江省赴滿洲里視察該處邊防事宜及指揮防俄騎兵之練訓云

張長官閱邊續訊

東北邊防司令長官張學良因中俄交涉尚在爭執中且以關係邊務軍事綦重特行籌備往邊境一行曾誌報端玆得續訊張司令官曾與一般軍要官員計畫偕同官佐衛隊一百五六十人先行到長春次到哈爾濱會見張作相萬福麟張景惠及其他各軍官再度會議後一同前往滿洲里海拉爾大小綏芬黑河各地查視防軍如何以重邊防而保治安云

委稅局長及頒條例

財政廳張廳長昨六日發表委任王德溥爲呂尚臨稅捐局長又同日頒發稅局組織條例十條令各稅局遵照改組云

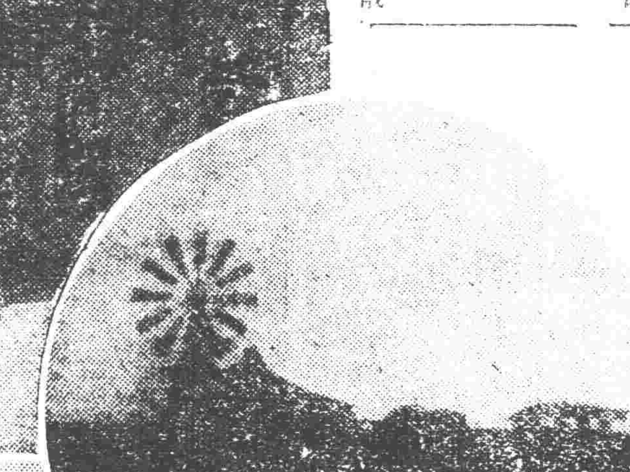
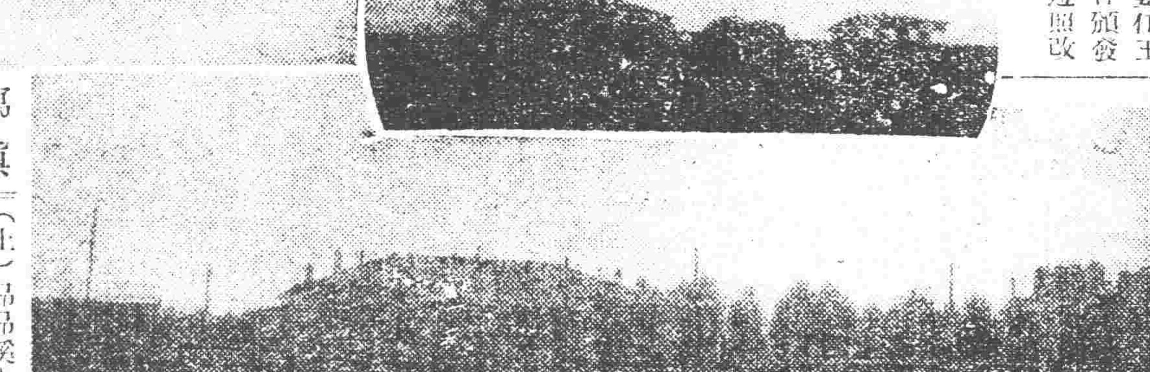

寫眞說明　(上)昂昂溪車站　(中)滿洲里國境　(下)滿洲里車站

各縣慰勞品 陸續運往北滿

東北邊防司令長官張學良前因防俄軍隊出發各法團所贈慰勞品均行派員運送前方曾見報端玆得續訊現因各縣民衆送到慰勞品積存甚多故於七日又行派員陸續運往滿綏各地分別賞軍云

動員聲中編師消息

據長官署某處傳出消息當局擬於此對俄動員聲中完全以鎮靜態度進行由旅改編爲師一則符全國軍隊師之單位制度一則稍爲擴充軍額另說編師暫僅以遼寧軍爲限云

張司令長官宴會 鑛冶會全体會員

中國鑛冶學會第二屆年會在遼寧開會五六兩日及七日上午開會務討論各會七日下午一時起赴兵工廠東北大學北陵等處參觀晚七時張司令長官公署設宴招請該會員一行四十餘名杯酒言歡極一時之盛云

熱何捲烟特稅 政委會核准專辦

東北政務委員會案據熱河省政府主席湯玉麟呈請該省捲烟特稅專辦張主席以關係該省收入自應照准除飭覆該省政府外並飭遼寧省政府查照云

齊黑鐵路之籌劃

由江省齊齊哈爾至黑河之齊黑鐵路關係甚重亟宜興修惟因欵項無着難以興辦玆聞省垣銀行團代表某曾擬於該路投資七百萬元先修楊家屯至嫩江縣之一段該代表刻正與該省當局計議進行中云

長官公署開治安會議 實行取締共黨 嚴防煽惑軍隊

月之六日上午十一時張學良司令長官在公署內召集旅長以上各軍官舉行治安會議陳興亞榮臻邢士廉等均列席當時討論事項凡二(一)實行防共凡關於反動宣傳及一切共黨印刷品等項嚴行取締(二)對於軍隊嚴防煽惑討論結果已有具體辦法下午二時始行散會云

高紀毅長北寧路局後 韓麟生決長吉長路

前北寧鐵路局長韓麟生有改任吉長路局長消息已誌前日本報現在是項聲浪極高因瀋海路總理張惠霖辭意甚堅似難挽回當局將以李樸平繼任張之遺席而復以韓繼李之後約至秋節即將實現云
又訊北寧路前局長韓麟生玆經當局將吉長路局長李端調任瀋海路即委韓氏前往接充並聞吉敦路局長亦由韓氏兼任韓氏日內即當履新云

毀家喪子 聞者酸鼻 周公館失火之續訊

小北關萬興盛胡同門牌二百廿號周濂軍長之公館月之七日一時失愼已誌昨報刻聞周之子名玉璋極聰慧周愛之如拱璧祇以其爲橫死不便埋葬遂僱楊轎房將玉璋之屍運赴郊外焚化然後始行掩埋並聞周之夫人及次子女僕等人三現在日本赤十字病院調養傷勢均不甚重云
又訊小北關萬興盛胡同兵工廠會辦周濂之公館於七日早一鐘失火已誌報端探其失火原因該公館家裝有電燈由牆上有鐵絲網以防不肖當是早一鐘之際大雨傾盆霹靂一聲將電燈震滅由電線走火勢甚熾旺不可遏止此時房棚上火勢蔓延周夫人先將十歲之男公子檢出回首又將六歲之男孩檢出二孩皆受火傷三次回首找兩歲之女孩則女孩被火燒疼痛滾於地下周夫人情急烟火滿屋仍在火中尋找將頭髮頭臉燒壞痛不可忍始行逃出則亦受傷甚重幸未斃命而左右隣戶皆以其牆高鐵網難以援救待各消防隊齊至則房屋業將灰盡云

飭各縣警甲 分防要鎮

遼寧全省公安管理處昨令所屬各縣公安局云當玆防務緊急之秋稍一不愼易滋擾害各縣警甲應擇重要鄉鎮分別駐紮平時易資鎮懾事變則調動敏捷無顧此失彼之慮合亟令仰該局長迅即遵照督飭所屬警甲將分駐地點妥爲規劃列表具報以憑察核云

優待蒙藏學生規程

省政府現准蒙藏委員會咨送優待蒙藏學生章程十二條請轉所屬遵照等情經主席當於月之七日照錄該章程通飭教育廳及蒙邊各縣遵照辦理

于鳳至由津回遼

張學良司令長官之夫人于鳳至女士於上月偕同乃弟張學銘氏赴北戴河天津等處遊玩于夫人於月之六日偕同隨員衛隊四十名由天津搭北寧專車一列於該日晚六時抵遼該時赴北寧站歡迎者有翟主席之夫人等以下官員之夫人等云

高法院改良縣司法

高等法院院長史延程以在此訓政時期各縣司法應即逐漸改良乃向省政府呈請核准在海城設立地方法院分庭隸屬遼陽地方法院管轄該院長即日內委員前往該縣組設云

編制預備軍返訊

東北邊防司令長官張學良因防俄軍事緊張曾派大軍雲集於北滿充實軍備計特行計畫編制預備軍業爾見本報玆得近訊張軍司令官現因中俄交涉轉圜特行召開軍事會議討論先僅所送壯丁編制人數足一團時可編一團足一旅時可編一旅在北省編制頭兵工廠會辦周廉任預備軍司令說因某項關係不能就任云

准設海城地方法院

高等法院院長史延程以海城一縣中外人民雜居訟案甚夥擬定於該縣司法公署改爲地方司法分院檢察分處呈請省政府提交政委會五十八次會議議決准予改設云

豫難民 批來遼

河南災會代表王林吉氏於月之七日下午四時由關內帶領豫省難民二千四百名來遼聞該批難民日內即運赴興安區工作生活云

防保護軍用電線

當局以時局不靖北寧打通瀋昂各路之軍用電話線關係重要特於七日防令沿線各縣飭屬妥加保護以免有不肖之徒乘間破壞如有損壞之處急宜修理否則某段損壞即由該管縣長負責云

王養頤過遼返平

首任陸軍部次長王養頤將軍曩因某項事宜曾由平赴吉辦理一切玆已竣事該氏於六日由吉轉搭南滿車來遼並入城訪晤張學良司令長官於七日上午九時許搭北寧車返平云

張海鵬巡查洮索一帶

東北邊防軍司令公署接洮索警備司令張仙鵬魚(六日)電報告即日出發巡查洮索一帶以資鎮懾而靖邊陲云

勸導推銷印花 禁止再有勒派

財政廳長兼印花稅處長張振鷺以各縣局推銷印花因比額關係有勒銷派送情事以致民怨沸騰殊礙壁舉乃于七日通令各縣政府各稅捐局遵照嗣後辦理印花務須督飭所屬廣爲勸導切實查勘不准再有勒派情事以免流弊云

徐永昌代表來遼

新任河北省政府主席徐永昌近因關於對俄問題及河北遼寧二省聯防事宜特派該省政府委員齊永垫來遼謁見張司令長官有所協商該代表於七日午後一時搭北寧列車由津抵止當入城訪謁當局協商一切云

大批縣長記過 原因未破搶綁案

民政廳考核七月份各縣呈報發生搶綁各案共一百八十起僅破獲一起乃呈省政府於七日核准將發生搶綁案卅二縣長分別記過示懲就中梨樹縣長包文峻記過九次臨江縣長荒敏舒記過八次柳河縣吳常安記過六次其餘如瀋陽清原双山黑山輝安等縣長各記過四次云

公安局組織監球隊

省會公安局長 白子敬氏 現鑒於籃球最足發達體育且本局警士多爲武術籃球熟手一經練訓當有可觀一俟組成將與瀋市各隊作友誼之競賽云

解釋郵包稅義 補救關稅不及

財政廳案據省城稅捐局長黃恒浩呈以既納郵包稅應否再補納關稅該廳當即釋明郵包稅之設立原爲補救關稅所不及既征收郵包稅自不應再補征關稅云

第一商場 核定商規

小西關電車之第一商場各商號之貨價先時言不二價俾得童叟無欺後因日久玩生破除成例不知者時隳其術而韓日日角之事亦復層出不窮刻則該場經理處又自昨日起召集各戶號公同議決幾項物價均有定行不得任意低昂以故購之者罔不稱便焉

廉雀浩劫 被雹雨打死 爲市民食品

麻雀一物到處有之其翱鳴於屋簷棲憩於樹枝頗悠悠自得此番六日夜由八時起天降傾盆大雨并雜以洋錢大之冰雹麻雀平日所賴以棲憩之樹枝已無能爲之蔽笑因無處藏之故多被冰雹擊斃遺屍樹下貧苦經貧民拾取或數百或數十售與市民爲食則此番雹雨幾絕麻雀之種是亦彼之浩劫也歟

遼寧省政府委員會 五十九次會議紀錄
(民國十八年九月六日)

一　擬訂遼寧全省公安管理處辦事細則案　高委員提出
決議　交陳 委員文 學王委員鏡寰高委員紀毅會同審查

二　擬訂遼寧省各縣城建築管理暫行規則案　彭委員提出
決議　交陳委員文學王委員毓桂劉委員鶴齡彭委員濟羣會同審查

三　據高等法院高等法院檢察處會呈擬將海城司法公署改組地方分庭及檢察處並編列概算書案　主席提出
決議　准其改組概算書交財政廳核復

四　修正強迫造林暫行章程案　彭王劉委員提出
決議　通過

五　據瀋海鐵路公司呈稱運輸建築用品擬援各路成例減成運輸案　主席提出
決議　照准

六　責成各縣長體察地方情形籌設平民學校案　陳委員提出
決議　交教育廳核議

編輯拾遺

警餉七成

省政府明令行政人員俸給按五成發放後警察餉項亦有遂行之說各警察聞訊均惴惴不安迨至前日放餉按七成關發三等警尙領現洋拾四元云

發放夾服

省會公安局長白子敬氏現因夏末秋來之際天氣漸寒廳着夾服特行由被服廠定製青呢夾服計一萬五千套並有腿棚等均在製齊已於月之六日發放各分局所以資早晚換用云

視察警政

新任全省公安管理處長孫旭昌就任伊始對於全省警政擬加整頓以資改善各縣警政辦理如何例須派員視察以明眞相玆已派定該處視察員十餘名分赴各縣視察不日即當出發云

汽車淸潔

省會公安局長白子敬爲淸潔街巷使用縣馬車輛拉運穢物既不經濟又妨觀瞻乃購備載重瀛車於拉運猶有馬車除馬匹常用數匹外係縣馬十九匹大車廿四輛於七日布告定十日在本局招商投標拍賣所得價欵用備添購瀛車云

參茸捐稅

財政廳長張衛若以東邊長白安圖臨江輯安通化等縣稅局經收參茸捐稅均不一致殊礙稅收乃擬定劃一辦法於本月七日令該縣稅捐局等遵照參茸捐欵剛通令後產銷並征云

德領逝世

駐遼德意志領事簡庫他貝凱氏前因沉疴不豫曾赴北平療養卒以病勢已深挽回無術遂于月之六日歿于北平駐遼各國領事館聞耗後均于七日下半旗以誌哀悼而盡友誼云

籌犒軍警

遼寧商務總會長金哲忱以該會於歷年秋節必須大宗欵項以爲犒賞省垣軍警之需玆以節期在即該會仍須照例辦理昨以刻正召集會議籌措之中云

電擊孕牛

月之六日早一鐘大雨傾盆之中水電爲災霹靂一聲將大東關二道溝南頭孟牛奶院之孕牛斃一頭復將電燈廠南牆之柳樹樹皮揭去一半地土擊有尺深之溝

中秋食品

小西邊門外明記稻香村及北市場仁記稻香村以時屆中秋特由津中辦到罐頭紹酒金腿芽茶及自製各式點心月餅以備各界中秋之需聞其定價頗公道低廉云

取締書女

小西關第一商場西北角唱洛子書場楊某領女角大寶等數名乃娼窯敗類每於散書之後手舞足蹈眉飛眼笑醜態百出投懷私語攜手談笑掏客之腰因有關風化已經警察禁止乃近日仍不顧羞恥較前尤甚實屬有傷風化望有管理責者加取締云

飭報船費

公安局長白子敬前飭第二三兩區分局預備救生船隻在案現該局長以所備各船用欵若干妥核具報以便籌撥云

▲滿溝站▼

匪綁窮漢

站南五道街市政花園迤西農戶翟老二家境窮迫八月卅一日夜十句半鐘突有匪人二名一持木棒一持手槍闖入院內將翟某綁去當經婦人報督察處派隊前往追勦該匪早已遠揚矣

死嬰何來

八月卅一日本站北四道街德源盛後門外發現落草嬰兒氣絕在地驗有縊死傷痕身裹麻袋肚臍尚有血液想該嬰兒由於私生不能助養故遭此慘云

▲朝陽縣▼

恭送旗傘

縣長周鐵錚蒞朝以來勵精圖治對於地方治安人民詞訟無不有口皆碑玆有四五六區紳民悲製萬民衣傘並匾額兩方於日昨九旬鐘送縣以資表彰云

育才班考試新生

朝陽希甫育才班係本縣長周希甫捐廉設立爲培養普通法律知識之人才玆於本月一日在學宮書院舊址招考原額以卅人爲限投考者竟至四十餘人云

▲宮拉爾基▼

江水又漲

富站江水前時暴漲沿邊田地均被淹沒玆又漲水北先高二三尺且前被淹田在又復淹沒今年水災誠謂昔年所未有云

期糧無市

據糧商某消息歷年充糧商者到北正興隆之月卅埠大商來富批買期豆本站各糧商漁中取利頗淺現在商賈大客受俄囂侵我邊疆之影響均止辦期豆是以本站糧商頗排悲觀云

▲茨榆坨▼

局長調委

遼中縣公安局第二區分局長陳惠民奉總局令調任戴家房分局長遺席另委紳原田接充紳氏已于日昨接收視事今日上街投刺拜客云

▲蓋平▼

搜獲匪首

本邑兩江口二區公安第二分隊長白富田對于內外勤務異常謹愼每逢夜間帶隊梭巡月之十九日偵悉報字金山匪首匿于鎮內該隊長當帶隊兵沿街搜翻竟爾拿獲送縣法辦云

今日之藝界

遼寧廣播無線電台　(演藝節目不取分資 須先一日午前惠到)

下午
七點三十分　外國唱片
七點四十分　中國唱片
七點九十分　東北各埠行情
七點五十五分　中外新聞
七點五十八分　時刻報告
八點　中俄交涉新聞
八點五十分　氣象預告
八點五十五分　廣播消息
九點　游藝園戲曲

新池屋頂茶
張筱軒　早演 前淸排王鐵　晚演 六國合約
章月波　早演 巧耍花罎　晚演
筱月仙　早演 時調大鼓　晚演
文明新戲全班　早演 媒婆姻緣　晚演 頭上岸

鐵路職員學校第二期

函受現中東路因平均中俄招生職員我方站員及押車員需用孔亟惜我華人對於行車號令規章知識者甚爲缺乏所有職任均被外人充持本校有鑒於此特設函授部以普及遐邇之便利願學者報名簡章函索附郵票二分

哈爾濱道裡鐵路職員學校函授部

瀋海鐵路公司標購機車廣告

本公司擬招商購標米卡豆式機車拾輛另備標單投標簡章並甲乙兩種詳細說明書前曾登報週知玆定由本年八月十六日起以四十天爲限九月二十六日開標無論中外商行欲承售者務於期內來公司呈備課繳納洋拾元領取一切章表面交限制小商人投機起見凡投標者須於開標日期七日前繳納投標押金現洋萬元以昭愼重事關大宗標購幸勿觀望致失良機

遼寧 鐘樓南 大綸綢緞莊 敬告 秋禮中品

社會文明交際日繁聯新歡舊人事往還中秋將屆莫不互相送禮以敦睦誼送禮尤以禮券爲尙因禮券在形式上既高尙雅緻而於送者受者均覺利便本莊服務社會無不悉心研究倘有新式禮券艷麗美觀券面銀額隨時塡寫贈成友人人歡迎並於舊曆七月二十起各貨大減價三星期以供社會之需

特闢幛軸綢緞廉價部

注意
遼寧一處送禮幛軸較他省爲多鄙本莊有鑒於斯特闢幛軸廉價部不但貨美價廉且金字手工只收半價(限於減價期內)

齊克鐵路工程局招商裝卸枕木鋼軌廣告

爲廣告事本路現擬招商承包裝卸大宗枕木鋼軌有願承包者仰即逕到本局材料股領收標單及招標簡章定於九月廿日下午三點鐘在本局大廳當衆開標恐未周知特此廣告
中華民國十八年八月　日

王冷佛扶病聲明

鄙人於發起游藝園後業已兩度辭職每次受任皆營業賠累不堪債務急迫之時至本年股東會又將倒閉除虧蝕八萬元有零外眼前急償兩萬餘元蓋有則繼續營業月月再賠無則於次日倒閉矣鄙人爲股東血本及發起人名譽計當時創議組織維持會迨被任爲首席委員後日履艱難未遺餘力並主張門票減價改新戲劇不意爲衆議所限遲宕二十餘日不克實行玆又會議准依照七日內幸而爲天所庇祐未陰未雨並爲游藝園特創新例日有贏餘至是反對之者已各無言至舊歷七月七日尙日售游覽券三千數百張總之自鄙人接手以來承各界官紳匡助化險爲夷日稱得利惟鄙人才智有限身體素弱至是已心力瘁矣自舊歷六月二十八日卒然病倒中西醫葯已皆不治故已於七月十六日具書辭職自辭職後凡關埠游藝園內對外大小事宜及銀錢糾轕營業盈虧自有會長及委員諸公負責概不與鄙人相干恐未週知特此扶病聲明

招 司機練習生

新學期開如每月一日十五日開講
本所之制度 本科 專科 研究科 等函索學則請附二分郵票即將規章寄上
奉天平安通十七番地
奉天自動車運轉手養成所

日本少女岸室 請醫削足

爲求美觀不計苦痛

東京函云。本市小石川區小日向台町。十六番地住戶。名喚岸室之女學生。年廿歲。風流信人。專尚時髦。于上月廿七日。赴愛知醫科大學。附屬名倉整形外科醫院。願將其脚之節肉削去少許。大夫問曰。汝爲何願削脚部筋肉。女生答謂余在學時。因酷嗜庭球運動。足部筋肉發達肥大。現願赴美留學。因其有碍觀瞻故耳。大夫又曰。汝不怕落下刀痕。與疼痛否。學生答曰。不怕。余特意由東京前來求治。務祈允許等語。大夫無碍。乃施行手術。約費八小時工夫。始大致竣事。囑明日再來。加工重行修理。該女生乃唯唯退去云。

美國麵粉 輸出增加

當以中國需要最大

華盛頓函云。本年一月至七月。美國對東方輸出之麵粉數量。較前增加。而中國(香港在內)爲最大之需要者。美國麵粉對東方輸出增加之因。在其價低廉。可爲米之代用品。迄今八月分出售額爲二十萬三千金元。其次於中國之需要地爲古巴。英國荷蘭等云。

金魚

▲輸入英國五十萬尾

倫敦函云。金魚每年輸入英國。計有五十萬尾之多。故此魚多半年來自意大利。蓄魚一事。幾爲意大利人專。人國美現亦樂養金魚。並有人創設魚場。預計一年以內能出五十萬尾云。

日本學者調查 揚子江中魚類

東京函云。日外務省東方文化事業行由庚子賠欵成立。前決在北平設圖書館在粵設醫院。在滬設自然科學研究所。此次上海東方自然科學研究社先着手揚子江中魚類之生物學的研究。由東京帝大名譽教授岸上鎌吉博士。指導助手有中國留學生金昭(水產學)畜律茂(動物學)等四氏。將於九月初來華。航路由滬上溯約二千里以上。採集調查各重要地之水產動物在千里內擬乘輪船。以上則雇帆船或民船前進調查流域。以川省爲中心。並溯金沙江由雲南邊及透境云。

屏山賽狗風俗

屏山在川雲貴三省交界。地近馬湖。種多蠻野故其風俗好武。即所蓄之狗。亦猶猛如虎。尋常虎兕之屬因非其敵。勇築之虎豹。亦未知死於誰手。每年九月中旬。用事既畢。又值秋高氣爽之辰。左右鄰里。各牽其狗。置之廣場之間。紅旗既舉。各狗勇猛爭先。追逐於山林之間。其程以十里爲度。先至者勝。如遇野獸小者獲之而歸。大者狂吠以告。於是鄉人械而往。四面合圍。及日暮高舉白旗。各狗相率返隨其主人以歸。十月之望。近處之熊豕已盡。山深林菁之地。猛獸潛伏。乘勢撲人。又有馬猴高大如人。性情狡猾。棲於木端。人至則嚎。故此時之鄉人。有焚山之舉。烈火升騰。諸獸皆藏。鄉人乃拓其地。以事耕植。其土瘠而薄。惟種玉蜀黍以備荒年之用。羣猴貪得無厭。以狗逐之。則跳縱而去。於是鄉人設網捕猴。乃得稍安。鄉人所蓄之狗。雖係土種。然皆肥大而高。性至猛烈。日閑則鎖於擔下。夜則放出。看守門戶。宵小爲之潛蹤。有龔公者屏山之巨族其先世守宜昌。曾於後山諸苗族中。獲數野種之狗。罷官之後携歸故鄉。選種爲配。於是屏山之狗。尤以龔姓爲雄。江陰繆太史。寄寓屏山。偶試貴陽。居然獲解。報人報捷於鄉。鳴鑼燃炮。遂驚龔氏之狗。斷鎖而出。狗吠報人。繆氏使人以棒逐之。狗傷其指。由是與龔家齊怨。幾於械鬥。其後太史投選吏部。得授屏山知縣。太史曰。是足以報龔氏之狗矣。龔氏聞之懼。糾合川貴兩省京官。控罪。吏部文選司。亦希詞檢舉。朝旨註銷縣缺另選。太史遂歸本籍聯捷成翰林。晚年主撰清吏。尤致怨於川貴各大族。而此一爲狗官司遂留爲科場之笑柄矣。現年川亂既深。屏山處川雲貴三省交界之地。不時有兵匪之禍。鄉人樂岩以居。看守門戶之責猶爲狗是賴。故有人主張携帶屏山之狗。比賽於上海三閩之議。如果實行。其盛狀當不減於金華之賽牛也。

全世界無線電話機 共有兩千萬具

東京函云。現在世界無線電話機共有二千萬具左右。其中美國持有一千萬具。日本六十萬具。其他按人口計算抹丁每千人中。持有六七。四二具。瑞典每千人中持有六三。四七具。英國五九。四八具與大利亞五三。三一具。德國三三。六五具。而美國每千人可得八十餘具。故爲世界之首云。

雲南苗族種類

(寒吻)

鄙人前承友人之召。往雲南鹽衝縣居住一年之久。該縣之蠻族種類甚多。且其生活狀況各異。茲特分別紀述如下。

猓人　猓人是朱婆怒的後代。就是從前的金齒猓剌。

哈喇　哈喇男女色黑。和炭一般。鹽橘各事。皆不知道。女生產後。用竹製成行兜。負在背上。

哈社　哈社居於山巔。不通漢文。面貌兇惡。雖具人形。與獸無別也。

羯些　嘴尖眼圈用大竹環。山耳尖直穿至頰。用紅布一丈。包在頭上帶垂於後。衣衵半肩。

蒲人　古時百濮的後代。居深山中形貌粗俗。而且深黑。男女皆勤作耐苦。收穫有苦蕎。棉花。黑豆。能作漢語。出產與漢人交易。

阿昌　又名娥昌。性能耐寒。怕熱喜乾燥而最惡潮濕。用犬作祭物。更喜飲酒。

卡瓦　此爲最蠻之一種。貌甚醜。性惡非常。耕種爲食。恆持利刃行劫。

喇魯　性情強悍無比。多住於山崖之中。生捕野獸爲食物。住野外者即以蛇蜂爲食品云。

憂喇　性情亦強悍無比。最喜戰門。居於山頂。遷徙無常。

猓猓　雲南各地。以此種爲最多但在六庫山谷裏的尤其強悍。男女身佩短刀。喜鬥。

木邦　亦名孟邦。建竹樓而居。重男輕女視妾爲奴使之耕織。本邦人多幻術。能以木易人之骨。又能置污穢於地。若觸之即爲獸。必用錢贖之。不復還人形。

蒲夷　性能耐熱。居於卑濕之地可分數十種。亦有文字。用字母有一萬零八百四十多個。

竇蠻　此種出於蒙山。老而不死。歷時久則生尾。喜食人肉。不認子女。行走很快。與獸無異。土人稱爲秋狐云。

遮些　縮作髻男女皆佩耳環。喜戰鬪云。

野人　野人性最暴。無文字。只結繩以記事。野人皆居於野山。明時。有里麻茶山兩長官。在此駐守。到明朝末年。兩長官被野人所驅逐。便佔此山。近來專種鴉片。前年會派隊往剿。兵至即投降兵退復種吸如初云。

小伯夷　小伯夷和漢人差不多。能作漢語無尊卑之分。

大伯夷　男女喜居水濱。同浴於河中。婦人惟緊護兩乳。男子逸居。凡勞苦之事。皆婦人爲之。

地羊鬼　髮短睛黃。性狡猾而貪。出沒無常。有妖術。與人有仇。能取人之心肝腎。使之成一木石的人。若不仇必死。以放蠱於飲食中。若嘗之即死。無藥可救。

妙㑩　㑩分爲二種。一種無名氏。開中挖地。不知清潔。不知禮。男女郊外野合。自己擇配。死後火化其屍而後葬之。種生性羯撲。男子耕田女子績麻。婚姻自由。

羯些　子米粟生食。猛勇強健。常執刀槍喜與人鬥呼叫如犬吠然。

◎……上圖即雲南白苗之女子。

也算智囊 水菓 (一笑)

▲可製疾病

香蕉可治大腸燥結。
地栗可治眼中生星。
西瓜可治火症熱病。
林檎可治腦力衰弱。
薏米可治一切血疾。
生梨可治咽喉腫痛。
葡萄可治津液枯竭。
柿子可治新舊痔瘡。
藕節可治腸紅便血。
檸檬可治肝胃之氣。

國府花園風景

(銘龍)

國府西花園內。風景至佳爾諸及軍閥時期。西花園竟成禁地。局外不易涉足且不易窺及也余供職參部。(附設西花園內)得流連勝景。末必無緣。爰略記數則藉誌鴻爪。

(一)不繫舟即石舫。係用白石鑿成。爲園中勝景之一。峙立水中。東西架長橋蜿蜒可達此舫酷肖游艇。長約一丈寬一丈窗綠篷頂均用良木製成飾以金漆。構造極精。臨窗遠眺。青波碧水綠柳紅霞風景幽絕。聞洪秀全時炎日嘗携妾媵納凉於此。故是舫亦爲歷史上至有價值之物也

(二)漪瀾閣。橫額爲清光緒。甲辰石龍山人題。閣在繫舟西北岸。東南瀕水對面釣魚台。南望不繫舟北顧御碑亭。

(三)釣魚台。在不繫舟東北岸。有精屋三楹。後臨池水。旁植柳株夕陽西下。垂釣極佳故名釣魚台。

(四)桐音館。在不繫舟之東釣魚台之南館南向。屋三楹。四面均假山佳木葱蘢幽雅深邃夏納凉於此非常愉快。館懸清督馮坤聯語云。面面軒窗目無障碍。垂垂山石背自嶙峋

(五)御碑亭。亭立水中。基址亦係白石砌成。上覆以亭軒窗四面。朗爽宜人。東顧釣魚台。西望漪瀾閣。與不繫舟遙遙相對。夏日賞荷最宜。

時鐘管家

(非)

美國時計研究會發明一種時計能担任通常管家職務。牠能隨人意向於任何時間開關電鈴亮或熄家中電燈。除表示時間外尙有二針表示日與月。這時鐘外形與普通時鐘無異。內孕電動機一具。電及與電燈電同一來源。如偶然電路斷絕尙能旋轉五四日無須上開。電路一通立即復源。

詐騙案 別開生面

上海函云。富陽鷄籠山。相傳有雌雄石蟹一對。係寶物。治目疾有奇效。顧未有見之者。而該山之麓。有一小村。居民僅廿餘家。往歲秋村荒尹某家。忽來甲乙二人。口操溫音。衣冠楚楚。自謂二人俱王姓。係昆仲。溫人。聞該處鷄籠山有二石蟹。曾一度登山視察。果有此物。且已探得蟹穴之所在。現擬與該處人士合作捕之。將來如果獲得則利益均沾。並謂尹曰。素悉仁翁乃貴村之長。用特造府相商。鄉愚。聞二人言。欣然允之。當招村中之富且資產者數人入股。甲乙二人。見所請如願。遂去。越二日復來。携有箱籠多件。舍於尹某家。甲乙二人既復來。乃謂諸鄉人曰。捕捉石蟹。須用絲綿。蓋石蟹係神奇之物。晝伏夜出。遇人即逝。故殊難捕之。惟有用絲綿於蟹穴之四周。人伺其旁。夜間蟹出。其爪偶觸絲綿。即爲絆住。於是欲逃無從矣。二人言畢。乃囑諸鄉人辦絲綿四十九斤。並製大木箱一隻。越數日。鄉人一一辦齊。由是彼二人每晚人靜後。挾絲綿去山中。歷時約一句鐘即返。如是者三數日。一日夜間。甲乙二人。笑語諸鄉人曰蟹已補獲矣。衆聞言狂喜。急詢何在。曰新木箱中。衆欲一睹爲快。彼二人曰可。惟不能動手。於是啓箱視之。見箱內滿置絲綿。綿中伏有二蟹。顧因不能就近燈光。且一瞥即合箱蓋。故觀者莫辨蟹之體質。究係何物也。當晚甲乙二人謂諸鄉人曰。凡石蟹捕獲後。須用十六歲以上二十歲以下面目清秀之處女。人。日夜看管。不能離跬步。否則仍須遣去。夫此物乃希世之珍。價値連城。如得之而復失之。豈不可惜。諸鄉人信以爲眞。遂喚尹某之女。及股東中金某之妹。日夜看管木箱。而該箱即置於彼二人臥室中。迨二日。甲乙二人告諸鄉人曰。吾二人擬於明日携去赴滬。蓋此寶物惟滬上始有主顧。但二女看管此物。須俟售去後始可卸責。且諸君亦須偕往。至吾二人之行李。擬不携往。暫寄貴處。因脫貨後吾二人尚須來此盤桓也。鄉人等度甲乙二人。此去不致有變。因彼等之行李尚在於此。且有二女偕往。故鄉人等咸以不遑分身爲辭。而無一人偕行。於是甲乙二人。遂携箱幷二人之滬。瀕行謂諸鄉人曰。此去一俟脫貨。吾二人即携款幷偕二女返此。設一時無人過問。亦當來函詳告情形及往址。諸君得暇可來滬也。詎彼二人去後月餘。非特不見二女歸來。且音訊杳然。鄉人等初尚盼望好音。繼而日復一日。不見信來。於是漸漸生疑。乃啓彼二人之箱籠視之。則箱籠中均係毛紙敗絮。及期頭等物。知已受騙。衆皆大驚失色。而尤以尹金二人爲甚。急遣人赴滬。明查暗訪。詎茫茫人海中。竟無甲乙二人及二女之踪跡。於是鄉人等嗷臍莫及。懊喪萬狀。蓋當時冀得意外之財。致中詭計。卒至既賠絲綿。又貼二女。遭此互大鄉之損失。甲乙二人之騙術。誠巧矣哉。

美國還少新藥出世 維爾命 唯一强身補血秘寶

人生於世有最大兩問題

(一)男子秘密病如遺精陽萎陰虛腎虧房事無味早老衰

(二)女子生理病如經血不調赤白帶下子宮寒冷容顏衰老

此兩大問題將來如之何而後可

幸有美國德羅氏大醫生苦心用化學研究數年有餘發明男女還少新藥(維爾命)現在萬物進化百度維新而藥品不可不維新近化若世售返老還少新藥者不少究竟陽奉陰違有名而無實往往以廣告宣傳說的驚天動地古怪小說欺人有之

惟維爾命還少新藥其成效卓著性質和平補身養血健脾和胃有病治病無病養生還少

維爾命 主治各症

老翁服同復春青老婦服還少妊娠生殖器衰弱者服之絕大强壯如陽萎早洩夢遺精液減少神精衰弱生殖器發育不全身體虛弱早老早衰視力減退腦力衰弱記憶力減退

女子月經不調月經不止月經過少月經腹痛性慾減退乳房發育不全不妊娠子宮寒冷動脈硬化肥胖病毛髮早白或稀薄脫毛顏色早衰以上種種之症眞有想不到之結果

還少新藥 維爾命之區別

男子不可服女用藥品女子不可服男用藥品因此同一維爾命而分男用女用二種各有各長藥品性質不同幸勿悞服效力偉大服後便知

維爾命每盒裝三眞空玻璃管服一星期敝號獨家包銷

維爾命男女用每盒定價現大洋四元每料十三盒大洋四拾元半料六盒大洋二十元

維爾命總經理上海海生洋行

總包銷遼寧小西關祠堂前

大生藥房發行

電話二千五百二十號

各埠西藥房均有代售

女界同胞們 有病不必苦惱
救星到了 就是這獨一無二的

女福音聖藥

世界日趨文化各種靈藥隨之百出種類甚夥名目頗繁患病諸君莫宗一是兼有一種漁利私心之人發明之藥百病皆治以圖多銷誠爲大謬推其主治百病皆宜確似點心糖水無異否者既有斯藥豈有百病皆瘳之理但是敝製之女福音則不然婦女經期各病婦女產後各病惟不治胎前各病何也因病之異故而用藥不同婦女經期以及產後皆是血虛有瘀以至

經期不調 前後不定 五心發燒 腰腹腿痛 心跳氣短
胸痞中滿 咳嗽氣短 面黃肌瘦 赤白帶下 一切癆瘵
子宮寒冷 久不受孕 常患小產 子嗣艱難 服此特效
產後各病 產後血暈 惡露不行 兒枕血塊 惡心攻心
產後血脫 不醒人世 產後無乳 產後諸風 產後一切
一經服用 其效如神 經期產後 萬應萬靈 救人無數
起死回生 全球馳名 婦女福音

女福音製劑之內容乃足補其虛而去其瘀加以原料眞確製況得法始有意想不到之效力以此治婦女胎前實爲忌藥況治胎前另是一法不外養其血而安其胎舒其中以清其熱而矣既有種種區別豈可一藥而醫百病乎

○女福音謹忌胎前各病血崩症

輕症用 普通製女福音每瓶大洋壹圓 每打大洋拾圓
重症用 特製女福音每瓶大洋兩圓 每打大洋貳拾圓

女福音實驗說明函索即寄

謹防假冒
近有無恥奸商倣造女福音神葯大同小異類式相同主治病症勿論胎前產後一切皆治服之不但無效而且生命攸關務望購藥 諸君請認明徐文範肖像爲證 庶不致悮

女福音總發行所奉天金洲北街 志義成葯商行

東三省總代理店 遼寧小西關北頭路上 新新大藥行 中國電話二二五五四號

經售處
遼寧 五洲大藥房 永年藥房 大生藥房 震泰報館 蔭華藥房 壽春藥房 謙益堂 歐美藥房 大德生藥房 子岡藥房 陳記藥房 中西藥房 同德藥房 東北藥行
哈爾濱 老福壽堂
大連 德興藥房 華西藥房

招募外埠代理店函投新新大葯行章程即寄
其他各埠各大葯房各洋廣貨店皆有代理店

金屬器 煙盒—●—粉盒 花瓶—●—菓盤 蠟台—●—茶托

遼寧日站郵政局前 合名無限公司 森洋行 電話 日長二〇三二 日三七二二

批發零售 鐘錶
手表—●—指表 懷表—●—鬧表 坐鐘—●—掛鐘

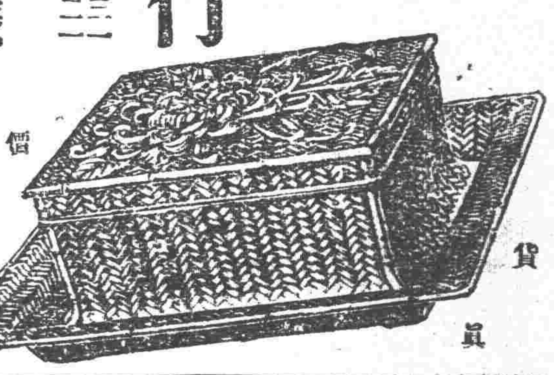

價廉貨眞

丙寅公司五金部廣告

本公司現由東西兩洋著名大工廠運到最新五金等貨茲將各種現貨名目分列於後

新到現貨特別減價

金庫 磅秤 旋床
洋鎬 鑽床 手錐
平鐵 鉛絲 鐵筋
引手 臭油 刨床
方鋼 洋灰 瓦壠鐵

總公司遼寧小西關電車路道南
分公司吉林省城內翠花胡同

現住北平前門鬱興衛夾道街六號

筱香水啓事

余自幼身歷劇界遍行國內各省各埠所受旅行之奔馳演戲之勞苦致將身體勞碌成疾氣血虛弱經血不調每逢行調肢體麻木腰酸腹痛雖到處延醫調治謹得暫安終屬罔濟前受本埠之聘來哈獻技舊症復發多藥不效病勢危急嗣經友人介紹道外桃花巷西門臉楊紫融醫院經楊院長診治服二劑痛苦悉除共診五日霍然痊癒繼續每逢經期服藥未過三次體健如初自思數載沉疴一旦悉除此良醫可謂濟世之士病者之救星也敝人由哈回平三載餘前症永未復患感激之餘因此奉函印報宣佈俾同患者得於問津爲楊院長非但精於內科而且對於外科花柳等症尤爲特長至於所用之藥料以及注射各種清血藥針等均係自由德國運到藥力宏富收效准確而無流弊每遇貧苦患者施醫施藥分文不取一視同仁非同市井庸醫以劣藥大言欺人者可比特此敬告

良醫處 哈爾濱道外桃花巷西門臉裡路南 楊紫融醫院便是 自動電話二四四〇

筱香水謹啓

乳

此爲下奶藥名日人造乳
連服兩瓶後母子不愁奶
每瓶現大洋壹元
每打現大洋拾元
各埠藥房均有經售
遼寧永年西藥房監製發行

奉天大東關

入院隨時應需

前在日本紅十字會病院勤務

大東醫院

院長 森川千丈
醫員 章琴詩

電話三三四六番 中一五二號

增殖艶麗黑髮

金鶴頭油

自然之美化

猶如春雨潤自然草木發芽金鶴頭油金鶴彼碼脫乃於不知不覺之間使諸位之髮變黑永保不改完成紳士淑女之眞美又如春之太陽與自然草木開花金鶴雪花膏於不知不覺之間使諸位之顏面可得美化少年中年一概有效

（特色） 金鶴化粧品 使用半分 效力二倍
切請諸位愛用爲盼 防粗第一

金鶴雪花膏

金鶴化粧品 本舖 野村外吉商會

大連 營口 安東 奉天 長春 哈爾濱

硫化染料、工業藥品、
硫化曹達、各種販賣、

三井洋行

資本金壹千萬圓

營業科目
一、海陸運送及運送辦理營業
二、倉庫營業
三、代辦及保證行爲
四、包辦勞力
五、委託購買業
六、直接或間接運送關於資金之供給
七、關聯前各項一切之業務

國際運輸株式會社

專務取締役 黑田誠
本社 大連市山縣通二二一番地
電信略號ダイレンマルン、電話代表番號三一五一番
振替貯金口座大連七八番、郵便私書函大連局七三番

支店出張所
大連、營口、奉天、安東、沙河鎮、鐵嶺、開原、四平街、鄭家屯、洮南、泰來、通遼、長春、吉林、哈爾濱、下九台、松花江、伯都納、楡樹、雙城堡、傳家甸、安達站、滿溝、昂昂溪、一面坡、龍井村、局子街、天津、青島、上海、浦潮、釜山、草梁、統營、大邱、京城、平壤、新義州、元山、葛麻、咸興、清津、仁川、上三峯、潼關鎮、雄基、基隆、高雄、東京、神戶、會寧

最新式推谷子機推米機

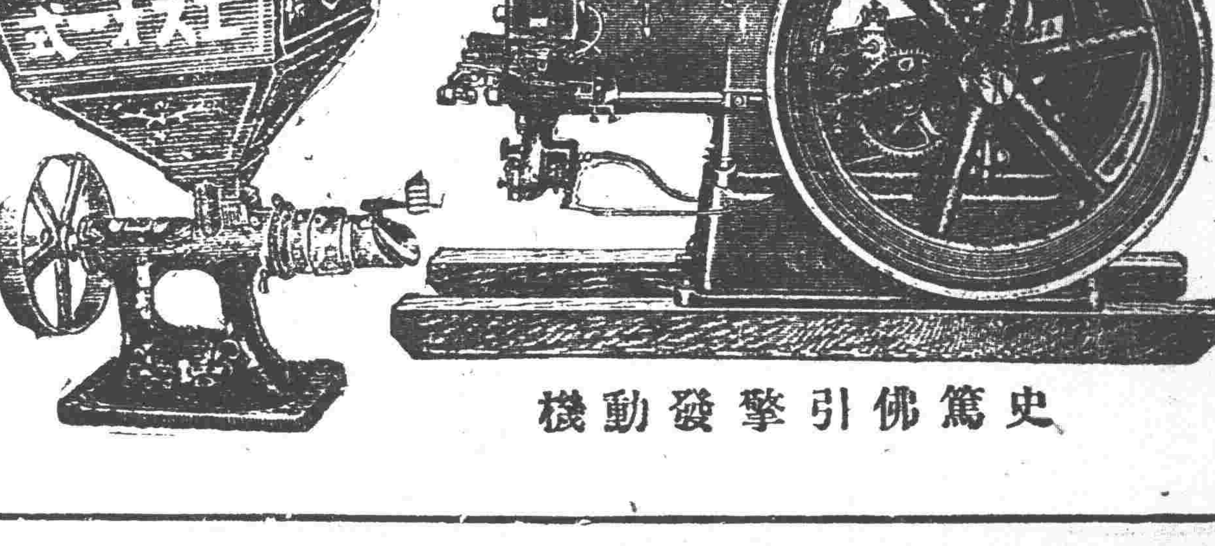

史篤佛引擎發動機

奉天松島町日本站公園西大路西邊 杤木洋行 電話八三九番

神皐雜俎

歡迎投稿

小說　離婚　(心冰)

一輛大車。狠自然的從街上走進我們的院中來。東裏頭還坐着一個十幾歲的女孩子。進院以後說是李家娘來接姑娘。並且也催我去。在我個人看起來這是何等沒趣呢？李家娘對我究竟是如何？我決不甘心去。並且如果她若去的時候似乎我心中少了一件事。我決不願這事常常在我心裡。少了我是狠痛快的。

母親過於壓迫我了。說我脾氣。未見過世面。並且說我不懂人情。那有丈母娘來接不去呢？我實在沒有勇氣去。如果允許我不去的話。我甘願一切的話。我都領受。不管母親是怎樣激刺我。

以後我的主張失敗了。坐着二輪東過了一條街。便走進他們的大門。從門裏出來的人狠多。她的母親及妹妹大娘嫂嫂……大概有八九位吧？當時我。精神實在有些恍惚。好像未見過的人都來攻着我一樣。我免強在他們那住了三四天。其中能以惹我留戀就是她。

她。那時將十七歲吧？較比她底節美。因爲在鄉鄉裏能找出一個美麗的女子實在是不容易。並不是我水平線太低。她每日和我談着鄉間和城裡的瑣事。我的心似乎教她抓住了。並不是我不爭氣。實在是因爲她比她美的多。我當作痴想…如果我結婚的若是她。我決對不反對祖父給代辦的錯誤。就是不自由也就罷了！可這是遺憾說不出來的遺憾！誰曾想這是永久的遺憾呢！但是以後我決想不到她由愛我又變成恨我。可是我承認能愛人的才能恨人。能恨人的才能殺人……所以我們雖然未到情殺的那天。只有承認恨是由愛變來的。但是我不知她心究竟是怎樣？我想她一定是愛我的？

我去的時候覺得不高興。我回來的那天與去的時候有同樣的不高興。她給我收拾一切。我幾乎把她當作惟一的安慰者。不過看她在她的旁邊。狠難說些什麼話。最後走出門來。她怕怕的向我說。你多暫還來？我呢只有默的走了。到家以後。她說她妹妹。已竟字人了。並且狠不相當。可惜呢！我所了以後。覺得眞有些可惜！同時我想到同她在一塊處—她的面貌。她的笑聲。她的體態。她的一切都能使我陶醉。我凝想致於發呆。她抖然的問『你看她好麼？』我一時覺得狠怕。因爲恐怕的是她不許可我愛她。同時怕她發現我們親密的可能。我沒有理她。她也就默然了。

此後我怎樣的懸念呵！她時常在來富假期中把她向我提及。並且有時說『她怎樣想…』。當時我未能深信。我恐怕拿她個人想我的話。故意這樣的說。以她爲誘引我的資餌也不一定。終於我不甚相信。有一天她來了。身上穿着白色的衣服。頭髮梳的光輝鑑人。她來在我們的園子裡站在井台畔看着。我在那窗詩。我幾乎誤認了她。實在我見了她確是喜歡的狠。我爲崇若女神般的。我美麗的詩句也隨着而生。不過在她是不知道。只有我寫。其時我寫完一首詩句後我朋友她好像飲着陶醉的美酒。覺得人生的意味都是狠長呢。以後她微笑向我說說。

(未完)

筆記

文藝叢考再編　(陶明濬)

詩賦

祝氏又曰。中唐李太白。天才英卓。所作古賦。差強人意。但俳之蔓雖除。而律之根故在。雖下筆有光焰。時作奇語。然只是六朝賦爾。雖韓柳諸古賦。一以騷爲宗。而超出俳律之外。唐賦之古。莫古於此。至杜牧之阿房賦。古今膾炙。但太是論體。不復可專目爲賦矣。毋亦惡俳律之過。而特尚理以矯之乎。吁先正有云。文章先體製。而後文詞。賦者。其致思焉。按祝氏論賦。深惡律賦。苟能脫於律賦規矩以外。則以爲工矣。此主張。亦未免稍過。律賦之盛行。已數百年。謂其中一無傑作。亦太武斷矣。且周規折矩以限制之。其能工也。必其才之諳練也。時間極短。對仗極工。又須步韻。又須調平仄。人在此中。仍能舉動自然。無一毫若窘之色。非其氣沉。其才敏。而能如是乎。謂其法之太過。可也。謂守其法而作。必不能得好詩。則太不可也。才之大者。法愈嚴而愈足以見巧。必謂有法則無才人無好文章。亦太泥矣。若夫去法則文章即能佳。今日之法全廢矣。作者誰乎。

文法太多。則無佳文。以勢之所束故也。亦有大才之人。其氣之豪。不特不爲法所束縛。且可利用法之完備。以見其巧。如之何其可一概抹煞之乎。譬之人民。秦之法嚴矣。必謂當時無一英雄志士。何以劉邦項羽。張良陳平生於其間乎。法之不能汨沒人才可也。人才又不能爲法所束縛。亦固也。太白之才。寢爆今古。以其才之大。無所不可。詩如彼其美。賦又如此其好。非才而能如是乎。其中有律意。尤爲難得。才大之人。往往心不細。氣橫力大。規矩必將爲之破壞。太白之賦。一往無前。尚能有規矩之存在。則其才之能卷能舒。固非常人所及矣。若韓退之之賦。了如柳子厚。比集中他文遠遜。言之太傖。草率荷且而已。光采不艷。意製不巧。即賢者亦不能爲之諱。安得以其近古。即可以不美爲美乎。其不如柳也遠矣。

遺失郵件與郵局責任(二)　(小天)

省城郵局盡職乎抑鄉村郵局盡職乎　敢與遼寧郵務最高當局加以研究

記知家書郵走六日之後。復得家嚴手諭一封。對於記者未能旋里及未修家書一事。多所訶責。竊以處於今日郵務已見進步時代。而在六十華里之間。雖有郵局。反於消息不許靈通。是微今日郵務。的確未能充分完善。倘郵務當局。明道納言。敢將狠見。顧對遺失郵件。加以研究。

聞之。昔日世界著名郵船達尼號之遇險也。船身將沒其半。而船中護送郵件者。雖知救船已至。然泣於其崗。亦不能去。卒竟以身殉職。蓋郵員責在保護郵件。不肯臨離荷免。而令郵件於遺失耳。夫以身殉職者。僅在幾許沉船郵件。記者嘗昔以生命與郵件相衡。每譽一三郵員殉職。未免太愚。顧以今日郵務。貽悞人事。積壓郵件。或遺失郵件。而鐵達尼船上郵員相較。又未免過於不負其責任矣。否則。何以投遞書信。當兩三日可達者。至十餘日而尚無其蹤跡乎。雖然。記者亦當爲郵局諒。如讀西洋說部。遺失郵件之事。實亦數見不鮮。若投情書於其愛人者。往往因信相底而破損。致郵件落於罅隙之內。郵員取信。亦難立即發覺。迨郵箱或信筒改造之時。始能搜得當日所投郵件。郵局雖引以爲感。然於其事以屬意外。悔亦無補。祇得再愼於將來耳。姑就小說事而論小說中之郵局。則敗箱殘筒。小說中郵務當局。未能事先檢察重造。致令投函者。悞其所事。小說中之郵局。亦不能稱爲完善之郵局。其爲局郵局長。或且鐵達尼般上郵員之不若。固係孩提亦可知之。

(未完)

小說　巖窟島伯爵(六)　第六章

法國大仲馬原作　儒丐穆辰公意譯

話說那威福爾挈起那封信。不看則已。及至把那信封上地名人名一看。眞不亞晴天落個霹靂。早已驚得徧身寒顫起來。只見那信上寫道。巴黎海倫街十三號諾瓦先生啓。諾瓦非別。正是威福爾的父親。他方才兀自暗喜好運漸漸到來。不想因爲這封信。好似使他立於萬仞絕壁之上。將要墜身而下。這信上主名。便能使他感想到不日即要滅亡了。因爲他父親過去的歷史。在在給他極大的妨害。目下又與拏破崙聲氣相通。竟自有書札彼此往還。這個消息若被外人知道。則威福爾以一官身 將遭什麼樣的嫌疑。正未可知。所以他又驚又怕。暗暗叫苦說。壞了。這事一吵嚷出去。第一我與那綠奈小姐的婚姻。一定即時破裂。不第此也。那璞美良侯爵。本是極頑強的勤王黨。絕對不能與拏破崙黨的兒子結親。一定聲明破婚。那是無疑的了。那時我的長官。見我有如此嫌疑。還教我老實作官麼。悲慘的末路。當然就不可言喻了。假如此時他面前若沒有丹悌在那里站着。他必號啕痛哭起來也未知呢。但是他拘於職務。雖不敢使哭。只聽他呻吟了一聲。比哭出來尤覺難受。所幸者。萬種辛酸之中。尙有一綫希望。便他不能不暗暗稱慶的。便是那正任 檢察官不在衙中。所以這封信綫落在威福爾手中。假如那正任檢察官若不告假。這樣鉅案。焉能使候補官來調查。想到這里不住偸偸向四下看了看。暗道。這信大約沒第二人看見。正自盤算轉危爲安之計。口聽丹悌向他說道。法官。看明那信了麼。信封上寫的是海倫街十三號諾瓦先生。在丹悌固不知他有如此苦情。所以綫替他證明那信的地址人名。不想威福爾兒說。又呻吟了一聲。丹悌見他如此。未免有些可怪。忙問威福爾說。法官。曉得那信上所寫的人麼。威福爾見問。用一種遲澀聲音說。我是國王忠實之官吏。絕不認識陰謀之黨人。說着慢慢把信拆開。只見信內所記。是件極大的陰謀。而負担此陰謀者。又以諾瓦責任爲最重。當下他的前額。已驚出黃豆的汗粒。暗道。暗呀。這樣大舉。若被外人知曉。我威福爾便立刻滅亡了。

(未完)

閒話　我近來疑惑和牢騷　四　(儒丐)

人。據我拙見。老孫家孫兒孫母。丁無多。動產和不動產。老實花去再有三輩子也。完不了。現在孫宅所急。絕對不在利上。這樣人家。若還想圖利。眞是愚不可及了。現在眞正爲孫家設想。眞正爲他籌劃。第一須保護他們現有財產。不要被小人暗蝕了去。第二須極力栝他們增殖名譽。廣爲道德。因爲名譽道德。是保家第一善法。即便婦孺不了此義。老孫家至少也須有幾家高親貴友。也應當替他們進言。不能因爲他們不知道。就不告訴他們。

誠以孫家與吳與能家裡比一比。不是一樣麼。吳家所強者多個吳秦來。我們不講勢力。有吳秦來就於吳家有好處嗎。在我以爲吳家所以辦學堂。學堂是萬年不朽的。那麼不冷落。全由於覺悟。因覺悟而創吳與師明紀念。以及吳少爺的令名。也就因而永久了。假如吳少爺不覺悟。而門生故吏。以及親友等。又不以善言勸勉。依然架着少爺。胡跑亂逛。藉使吳家有錢。應當多麼可憐呢。可見大人物以君子爲友。採納善言。與治事功。總算不虛此生。不負此財。若狎近小人。耳不聞善言。心不思善。事一味驕惰性成。聲來一氣。不但社會難沽其惠。便是於自己家庭。究竟有什麼好處呢。孫家有如此財產。有如此園庭。最妙欲向社會博令名。原不困難。最妙者。以與立學校爲最適宜。在未租與游園時爲什麼不辦。却租給兵站。那時也無人說。祠堂不宜作兵站。怎麼和與游園。就發生許多物議呢。甚至還說。督軍託夢。不教設立游園。這樣跳神口吻。能辦社會公益嗎。如今既不喜游園。而該公館反在閣內大蓋市房。意在吃租圖利。難道督軍這次就不託夢了。眞正愛護祠堂者。應當如此嗎。這是我最疑惑之一點。孫家以及孫宅威友。若眞心爲孫家存者亡者打算。第一先勸其覺悟。仿照吳少爺的辦法。立一學堂實爲百年大計。有人說現在租與游園有契約關係。如何辦學堂。我說該契約只剩二年。老孫家應當宜言將游園所約租金。作爲學校基金。一俟約滿。即成立學校。此爲最上策。

社會小說　哀史

定價一元五角八折發賣　現大洋一元二郵費在內　哈大洋一元七郵費在內

本社出版之社會小說「哀史」。乃法國大文學家嚣俄原著。經儒丐君精心意譯。使於寓閱。不失本來辭色。實爲現代文學界不可多得之讀物。該書現存無幾。望欲購買該書者。幸勿失良機也。

發行所　盛京時報社營業部

代售處　本城軍署街震泰報館　鼓樓北路西同大印書館　游藝園內三民書店　大東書局

談談隊長趙喜峰　(養山)

我謹先向讀者諸君報告。予與趙喜峰素不相識。又無私怨。也不是故意和他爲難。因我聽了他的野蠻酷刑棘辣的刺激。雖沒有必得該的必要。不過想我寶縣還是吉林省的腹地。保衛團的隊長又直可說是社會公賊。最令人悶想的惡幕。取地方當局的揣度。直使我不忍不言。並且給這個趙隊長一個警告。和他的未來作事。一個借鏡。

就距現在也不過幾日。在寶縣城我坐家裡閒讀。從門外走來警士綁着一個農夫。那不是李打頭的嗎。有人這樣問。農夫無氣力似的答應說。我叫寺人的那個趙隊長又送游民來了。往下哭泣似的聲音說了數句話。就返身走出進行他們的公事去了。使我呆呆的就追思起來。這位被綁的農夫。一往的事情。他乃是自幼住在距城百里地一個村落裡。當於去歲冬天。因有他鄰人于姓。是他那村的賀村長的親戚。這個于姓將馬丟失。那位賀村長便起他無賴的性能。架賊控盜。就將這個農夫同他東家李生。他倆該走倒霉的時運嘍。經這位趙隊長帶隊兵綑綁上鎖。大發雷霆。未分皂白的大叫吧。並和成最濃的辣椒水。用板橙使頭倒懸。大鐵壺由鼻孔中嚕嚕的灌進。竟達十多壺。腹脹日昏不止。並罩將農夫的手指。用木桿夾起繩纏。加以鐵斧頭釘地。予雖未曾當場目覩。想這樣毒辣殘民滅亡人道的刑害。必定叫苦連天。殘忍可憫了

(未完)

談叢　捐疴園叢談　(十七)　(赫龍恩著)

▲虎代雪冤(十八)　赫龍恩

武陵山中。有茅舍三間。隱士龐澄字。攜其妻女居焉。隱士無子。祇一女。年及笄。頗富姿色。山下土豪。伍克復偵知之。遣媒以厚禮求聘爲子婦。龐因伍人品不端。不但不許。反且暴罵曰。鳳雛焉能配犬子。對媒殊無禮。媒負氣歸。告伍一切。伍大怒曰。不雪此辱。非丈夫也。一晚龐自外戴月歸來。路經伍門首。伍立籬落間。覗之審。袖刃後尾之。至林下。藏身大樹背。擲刃中龐喉。立仆氣絕。伍心大快。跳躍而歸。終日閉家中。前庭賞花。後圃觀魚。意氣作奐。若無事者。不知龐家母女。自失家主後。食眠不安。想必爲伍所加害。龐媪焚香禱於天曰。有能代余昭雪此冤者。人物不擇。當以女妻之。即晚有虎衛龐屍入。母女扶之大慟。再衛伍屍來。母女痛稍解。龐媪更指兩屍謂虎曰。今冤已水落石出。留屍無用。而既能衛之來。當能衛之去。兩屍任而處置後。方可議婚事。虎聞龐媼言。似甚解其意。便先銜主屍。擇地爪作深坑。瘞土掩埋。土堆高聳。無異人爲築然。次銜仇屍拋棄千仞巖下。屍觸石上。血肉飛濺。烏鳥自空中以喙承食之。時天已曙。龐家母女。啣尾於後。窺之甚恐。恨雖稍平。憂反加增。其所憂者何。蓋以人獸道殊。相去太遠。安能以伶俐嬌女。配於蠢愚之毛獸耶。雖然。一言出口。駟馬難追。今若食言。恐虎加害於己身。若不食言。又恐虎累女以終身難退維谷。是以憂也。女偵明母意。慷慨而言曰。父仇既報。爲女者雖捐軀損命。有何足惜。況乎不食言者昌。食言者不祥。母請勿憂。以後之事。惟有聽諸天命可也。母遂不復言。任女作爲。女立潔屋素食。呼虎作其夫。虎伏首垂尾。終日守閨門。不動亦不嘯。若假寐然。從不登牀。亦不犯女。此獸而知禮者也。時或偶甚。外出覓食。飽而後歸。時或察龐家饔飧不繼。代銜獐鹿。用作母女餐。此又獸而明智者也。後龐媪逝世。虎即銜之合葬於家主墓中。葬畢。奔歸。負女入山。埋沒踪跡。十年後。女之舅父。偶獵於山。見甥女騎昔虎。馳騁在峯間。如履平地。迅如電。呼之不應。逕穿前峯去。或云仙矣。

醫話　初等診斷學(續)

(清錢斗保原著)(瀋陽後學劉景素冕堂氏增輯)

第四節　寒熱燥濕體質之辨別

人爲蟲長(上聲)濕熱所生。黃種(人之)體氣。約分四程(品也類也法式也)就凡狀態。測既病情。創此學說。陸文晉笙。倮(音裸赤體也)前山東濟陽縣知事陸晉笙。著作等身。惟歸溪醫論選中編。有論人身體氣。實分四種。誠有價值之望診也。擇錄原文於後。以便研究。

禮月令云。中央土(素按土寄於辰戌丑未各十八日。六月。建未未居一歲之中。介在火金之間。故特揭中央土一令以成五行)。其蟲倮。註曰。人爲倮蟲之長。素問五常政大論曰。倮蟲靜。註曰。人及蝦蟆之類。蓋濕熱生蟲。人亦濕熱所生矣。濕也水也陰液也不類血類。熱也火也陽氣也不類而類。

以下四種體氣。醫者當知有濕熱平等之體氣。燥熱體氣。次之寒濕寒燥二者難辨。明斯體氣。用藥宜熱寒宜滲宜溫應。有桴鼓之應。

濕熱體氣。面色深黃。光潤。唇色紅紫不燥。舌質紅。溲多。苔厚膩。黃或罩深黑色。大便時溏時結。色落黃。氣臭。小便黃。其據也。

若濕從熱化。偏於燥熱。面色乾若。有光。唇色紅紫而燥。舌質紅捫之糙。溲少。苔深黃而薄。大便燥。色深黃。氣臭。小便短赤。其據也。

若熱從濕化。偏於寒濕。面色既白或晦黃。唇色淡白。或淡黑。舌質淡。溲多。苔薄潤。或罩淡黑。色大便溏。色淡黃。氣腥。小便清長。其據也。

若燥熱而陰。損及陽。濕而陽損及陰。則成寒燥。而色萎白。發乾。唇色淡白而枯。舌質淡。捫之澀。溲少。苔白。薄不潤。大便乾色淡。氣不臭。小便清而少。其據也。

陽九月九日　舊八月七日　曜月　丁亥　成　危　引已　宿

▲一白之人計晝雖大實際空虛不實之日坤辛西吉▲二黑之人目前雖有大利然不可爲之日丙辛坤吉▲三碧之人若以至誠何事順調之日巽乙壬吉▲四綠之人事先若能謹慎可以順調進行他無憂慮之日西巽壬吉▲五黃之人僅外事熱中內則空虛之日巽丙東吉▲六白之人午前一時雖吉然午後轉樂之日東辛壬吉▲七赤之人機會一失有外失收之日中乾壬吉▲八白之人如果不去氣迷進行愈鈍之日巽乾丙吉▲九紫之人會破壞之日增資包工旅等事均不可爲西艮乙吉

遼寧商業銀行滙兌存款廣告

本行經理津中各埠銀洋滙兌額外公道並收存款分活期定期如存定期訂存現大洋金月利息一分九個月九厘六個月八厘三個月六厘存活期現大洋按月息一年按票月息三厘此項活期存款隨便支用如存匯票鈔票哈洋定期活期所有利息隨時核議以上均以千元起碼如有大宗存款尙可双方參酌市面金融緩急格外從優本行信用當爲各界所嘉許如蒙惠臨不勝歡迎

遼寧大西門裡商業銀行謹啓　中電話六百十五號　二千四百零八　日電話六百二十五號　二千五百四十五號

肇新窯業公司招商包銷瓷器廣告

本公司新製各種瓷器物美價廉各省市鎮商號有欲包銷者請即移玉本公司接洽一切包銷章程函索即寄包銷總價在現大洋貳千元以上另訂有獎勵辦法恐未週知特此通告

遼寧省城小西關路南　肇新窯業公司辦事處啓　中電話二一五二　日電話四零二三

敬告哈爾濱市內愛讀本報者

啓者本報從前哈市配送每遲一日殊以爲憾今後本社印刷時間及輸送上大加改革當日之報紙晚間即可送閱記載正確自不待言而消息之靈通尤爲他報所不及欲閱本報請誠歡迎欲訂本報者請直向大北新報社(電話道外二六五五號　日電話裡三三〇三號)即送不悞再大北新報亦與盛京時報晚間同時配送敬祈愛閱是幸

盛京時報謹啓

齊克鐵路工程局標購働力車壓車平車廣告

本路擬購働力車四台壓車十二台大平車五十台如願承辦各商務於九月十八日前向洮南本局材料股領取或函索標單招標簡章暨詳細英文說明書定九月十九日午後一時在遼寧省城大西邊門外馬路灣四洮路駐瀋辦公處當衆開標凡投標各商於開標時須繳投標押款現大洋三百元中標者撥作承辦押款未中標者於該標解決後如數發還特此佈告週知

久負盛譽的名醫　矯幼新大夫

現經本號禮聘除星期外準於每日上午十至十二時在本號樓下應診

遼寧大西邊門外　利亞大藥房謹啓

改正名譽

瀋陽縣西五區彰驛站衆會首等爲登報聲明以正名譽玆因本村才萬春(即商號經理才貴(斗))本年七月中爲本村會事將村長鄧恩廣村副張朋舉在縣署呈控當聯絡之時商及本村素有名望品行持重之鄧恩孚即鄧允中推爲領袖而鄧恩孚雖爲會首人但以族宗關係礙難署名出首婉詞拒絕經才萬百班要求事出萬班既避祖護同宗之嫌又全鄉人公推之意僅許証人俟調查質問之時按公以對不意才萬春胸無點墨昧於事理擅將鄧恩孚列名首街在縣署呈控批示後鄧恩孚以事出離奇勃然震恐即欲首控才萬春擅名妄控撥同宗陷人于悖理犯族之罪鄙會首等以擅名誣控罪關形事而鄉里關情礙難坐視出爲調解後經鄧恩孚體卹村愚許伊認罪而才萬春亦自知理曲低首認過鄙會首以名譽攸關特爲據寔聲明登諸報端以保名譽而雪誣控俾衆週知

彰驛站衆會首　張得溥　李慶華　張文煥　李朝柱　張富公　李朝福　朱得昌　鄧明心　李廷章　才春三　馮廣春　張廣信　合辭共

國恥痛史

當今蘇俄擾我邊疆凡我國民一致團結對外愛國諸君亟應提倡國貨庶國富民強將戰勝暴俄　裕和綢莊自造各種綢緞貨美價廉早蒙各界贊許茲于陽曆九月五日即舊曆八月初三日起舉行秋季減價卅天照碼七扣幣料金字工腰每架祇收現洋五毛以資優待並備南北成衣定期快速

遼寧鐘樓南　裕和綢莊啓　電話二四二一

(支店)　濟南院西大街　阜地　哈爾濱道外三道街　五道街南昌　洗馬池

穆六田啓事

逕啓者鄙人爲本埠游藝園東之一開幕以來對于營業向來負責並非從旁維持而已本年七月因召集股東大會而總協理等竟避責不到場當由股東倡議組織臨時維持會推舉鄙人爲副會長協同委員九人盡力維持並兒起色惟鄙人身弱事忙難任繁劇當於八月廿日將副會長暨委員職責一並辭卸對於該園一切概不過問以後該園公私事件由有用鄙人名義者礙難承認恐未週知此聲明諸希亮察是荷九月一日

穆六田拜啓

南滿	
大連開	九.〇〇
周水子	九.一六
金州	[illegible]
普蘭店	[illegible]
瓦房店	[illegible]
熊岳城	[illegible]
大石橋	[illegible]
海城	[illegible]
湯崗子	[illegible]
鞍山	[illegible]
遼陽	[illegible]
蘇家屯	[illegible]
奉天	[illegible]
鐵嶺開	[illegible]
開原	[illegible]
昌圖	[illegible]
四平街	[illegible]
公主嶺	[illegible]
長春到	[illegible]
長春開	[illegible]
公主嶺	[illegible]
四平街	[illegible]
昌圖	[illegible]
開原	[illegible]
鐵嶺	[illegible]
奉天	[illegible]
蘇家屯	[illegible]
遼陽	[illegible]
鞍山	[illegible]
湯崗子	[illegible]
海城	[illegible]
大石橋	[illegible]
熊岳城	[illegible]
瓦房店	[illegible]
普蘭店	[illegible]
金州	[illegible]
周水子	[illegible]
大連到	[illegible]
奉天開 撫順到	[illegible]
奉天到 撫順開	[illegible]

萬國牌載重

注意 鐵筋．洋灰．門鎖 衛生用具 大批現貨出售

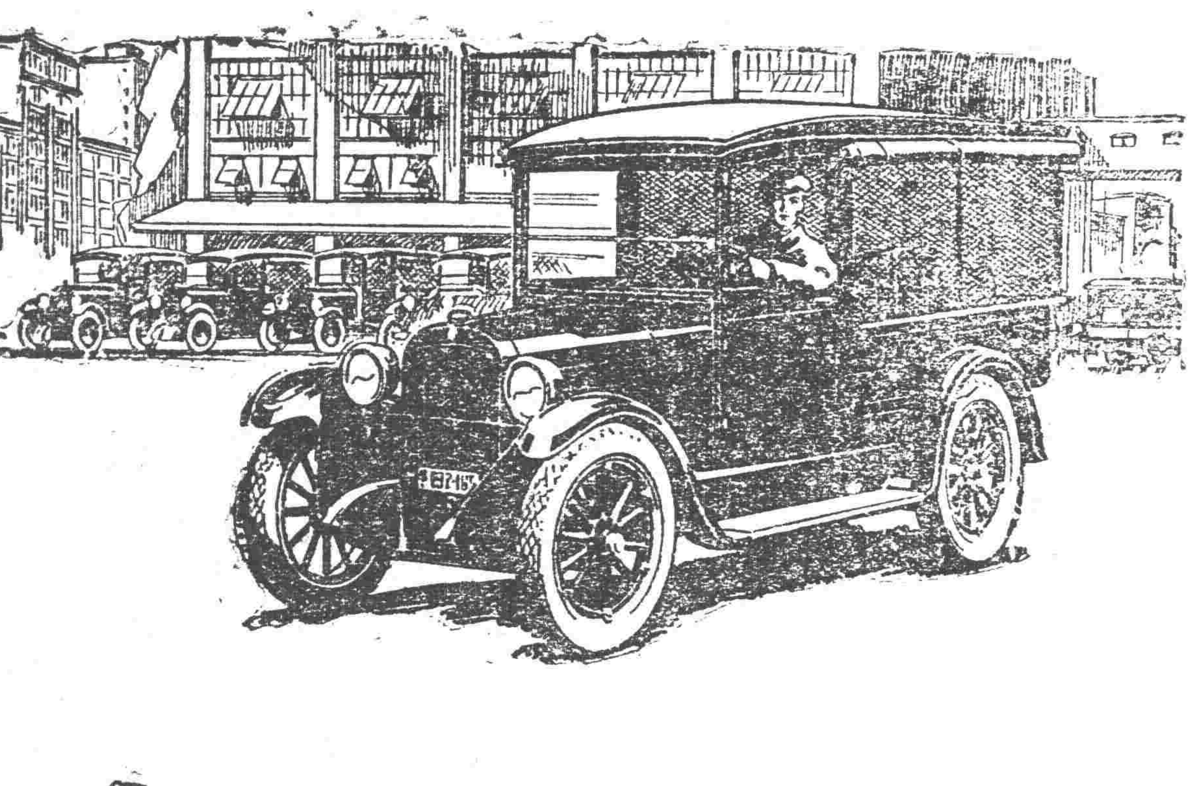

注意 敝公司收買五金礦產凡在東省一帶領有照礦及金銀銅鉛等礦無力開採者可至敝公司接洽

電話 一五六一 二一二五號

賣紅磚

多小窰近工業區 大批現貨 到馬路灣總公司接洽

多小公司啓

電話 一五六二 二一五二 一八六三

彼已深信

韋廉士紅色補丸復其康強於熱地

韋廉士紅色補丸不特爲熱地之最佳補品即寒帶人民亦日常服用以強身不特爲男子健康之良方亦女人補身之妙品蓋人類康強無論其在南在北爲女爲男皆賴良好之血液與強健之腦筋此補丸爲天下無雙之補血健腦之聖藥故能穩治血虧腦弱瘧疾痛瘋脚氣神心精神昏瞶消化不良少年斲傷以及婦科各症與熱病愈後軟弱疲勞諸候

價目每一瓶大洋一元五角每六瓶大洋八元遠東總發行上海江西路六十號韋廉士醫生藥局各埠藥房均有代售

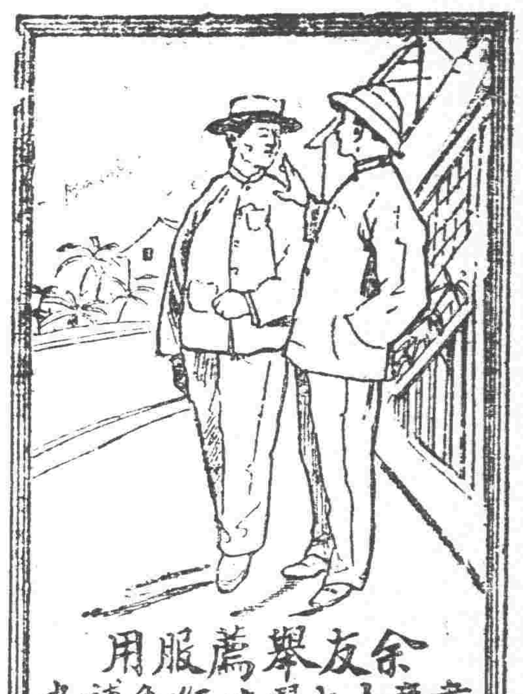

余友舉薦服用 韋廉士大醫生紅色補丸

每年此際入多疲憊素常一餐三碗者今則一碗不下矣素常面顏紅潤者今則萎黃或白矣此外精神困頓消化不良者尤屬更僕難數其故多因血薄氣衰一爲炎暑灼蒸而愈甚耳治之之法當調補其血液使全體機能重得新鮮之氣力韋廉士紅色補丸功專補血清血故早馳名於世界爲適當應治療此種疾病之聖品

南洋厫坡哇瓜烈巴五十二號粵省華僑羅賀生君來書云「鄙人去年體甚虛弱稍一動作便覺頭目暈眩而且夜眠不安胃納銳減如是者久之直至友人勸服韋廉士紅色補丸方覺體氣漸復胃口漸佳續服無幾竟得十分康健現予已深信此丸之妙服後常在康健中也

羅賀生君玉照

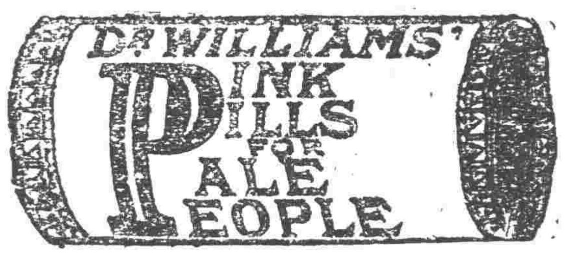

面似蓮花

六郎之姣也雖非人人所同具然面肌膚潔淨晰皙一疵殊共難事只用如意膏敷塗數次所有面疹瘢粒自可清面肌膚玉潤矣

浙衛鄭康莊題君越甫來書云「鄙人近曾試用如意膏療治面上小瘡甚見效驗敷治兩次即已漸退再敷約兩星期所有小瘡完全消滅真靈藥也」

如意膏清涼滋潤統治皮膚百病凡經售西藥者均有出售或直上海江西路六十號韋廉士醫生藥局函購每匣六角大匣三元郵力在內

註冊商標

吃的經驗談

這一位老人說：我活了這麼大年紀，吃上也算很有經驗了，世界所說的八珍我也嚐過，並不覺得有什麼特別滋味；唯獨味の素究乎不同，祗要在菜裡加入少許，其味便異常鮮美，諸君不信請嘗試之。

寰球無二獨占斯界之理想的

調味精粉

味の素

（味之素）

C—119

哈德門香烟確保純潔